

Vun klenn Boahnl

Partitur

Text: Kurt Piehler
Musik: Kurt Piehler
Bearbeitung: Hendrik Kralle

Startreihenfolge:

(der Fantasie sind keine Grenzen gesetzt)

1. Lok-Glocke (in Achteln)

2. Trillerpfeife vom Dirigenten dazu

3. Lok-Signal (Tute) - Abfahrt

4. 2 Schleifbrettchen aneinander reiben

Langsam beginnen, wenn Tempo erreicht, dann setzt das Orchester ein.

Mit dem Schleifbrettchen setzt auch das Metallfedernbrettchen ein.

Beide spielen bis zum Schluss.

Während des Stückes kann auch beliebig die Lok Pfeife eingesetzt werden.

Es darf ruhig etwas Tumult auf der Bühne sein.

Takt 19 und 20 Ritardando, nach Fermate 2 Achtel langsam, dann Takt 22 á tempo.

Ab Kopf starkes Ritardando bis im letzten Takt auf 1 der Zug steht. In der Fermate Tumult mit Lok-Glocke, Trillerpfeife, Lok-Signalhorn, Federnbrettchen, Tom-Toms.

In diesen Tumult hinein den letzten Secco-Schlag auf 2.

~ Gute Fahrt ~

Schleifbrettchen
Federnbrettchen

accelerando bis
Tempo = 92 erreicht,
dann Einsatz Orchester

Schlagzeug

♩ = 92 frisch

Piccolo
 Flöte 1
 Flöte 2
 Klarinette in Es
 Klarinette in B 1
 Klarinette in B 2
 Klarinette in B 3
 Bassklarinetze
 Stimme
 Altsaxophon 1
 Altsaxophon 2
 Tenorsaxophon
 Baritonsaxophon
 Horn in F 1
 Horn in F 2
 Trompete in B 1
 Trompete in B 2
 Posaune 1
 Posaune 2
 Posaune 3
 Glockenspiel
 Schleifbrett
 Federnbrettchen
 Schlagzeug
 Pauken
 Flügelhorn 1
 Flügelhorn 2
 Tenorhorn 1
 Tenorhorn 2
 Baritonhorn
 Tuba 1
 Tuba 2

8

Picc.

Fl. 1

Fl. 2

Kl. in Es

Kl. in B 1

Kl. in B 2

Kl. in B 3

Bkl.

St.

Vo
Zit - tau fährt off
Rei - che-nau a
hib-sches, klee-nes
Boah - nl, a
Lok - mo - ti - vl
vor - nedroa on

Asax. 1

Asax. 2

Tsax.

Barsax.

Hn. in F 1

Hn. in F 2

Trp. in B 1

Trp. in B 2

Pos. 1

Pos. 2

Pos. 3

Glsp.

Schl.
Fed.

Schlz.

Pk.

Flghn. 1

Flghn. 2

Ten. 1

Ten. 2

Barhn.

Tb. 1

Tb. 2

15 rit. -----

Picc.

Fl. 1

Fl. 2

Kl. in Es

Kl. in B 1

Kl. in B 2

Kl. in B 3

Bkl. Trillerpfeife

St. hin - n 5. 6 Wa - nl, on bim - meln tuts, woas bim - meln koan, dr - mit heeßts o: de 'Bim - mel - boahn!' Bim, bim,

Asax. 1

Asax. 2

Tsax.

Barsax.

Hn. in F 1

Hn. in F 2

Trp. in B 1

Trp. in B 2

Pos. 1

Pos. 2

Pos. 3

Glsp.

Schl. Fed.

Schlgz. Zu Klatschen

Pk.

Flghn. 1

Flghn. 2

Ten. 1

Ten. 2

Barhn.

Tb. 1

Tb. 2

⊕

22

Picc. 2. x spielen

Fl. 1 2. x spielen

Fl. 2 2. x spielen

Kl. in Es 2. x spielen

Kl. in B 1

Kl. in B 2

Kl. in B 3

Bkl.

St.

bim, ich warschun kumm, ich hoamersch ee-moal vur - ge - numm Bim,bim, numm Ben

Asax. 1

Asax. 2

Tsax.

Barsax. 2. x spielen

Hn. in F 1 2. x spielen

Hn. in F 2 2. x spielen

Trp. in B 1

Trp. in B 2

Pos. 1

Pos. 2

Pos. 3

Glspl. 2. x spielen

Schl. Fed.

Schlgz.

Pk.

Flghn. 1

Flghn. 2

Ten. 1

Ten. 2

Barhn. 2. x spielen

Tb. 1

Tb. 2

D.S. al Coda con rep.
+nach der letzten
Strophe ⊕ - ⊕

27 *rit.*
(bis der Zug steht)

Picc.

Fl. 1

Fl. 2

Kl. in Es

Kl. in B 1

Kl. in B 2

Kl. in B 3

Bkl.

St.

numm Bim, bim, bim, bim, bim - bam bum, off's klee - ne Boah - n! loß'ch nischt kumm

Asax. 1

Asax. 2

Tsax.

Barsax.

Hn. in F 1

Hn. in F 2

Trp. in B 1

Trp. in B 2

Pos. 1

Pos. 2

Pos. 3

Glsp.

Schl. Fed.

Schlz.

Pk.

Flghn. 1

Flghn. 2

Ten. 1

Ten. 2

Barhn.

Tb. 1

Tb. 2

Pfeife, Glocke, etc. Tumult

Startreihenfolge:
(der Fantasie sind keine Grenzen gesetzt)

1. Lok-Glocke (in Achteln)
2. Trillerpfeife vom Dirigenten dazu
3. Lok-Signal (Tute) - Abfahrt
4. 2 Schleifbrettchen aneinander reiben
Langsam beginnen, wenn Tempo erreicht, dann setzt das Orchester ein.
Mit dem Schleifbrettchen setzt auch das Metallfedernbrettchen ein.
Beide spielen bis zum Schluss.
Während des Stückes kann auch beliebig die Lok Pfeife eingesetzt werden.
Es darf ruhig etwas Tumult auf der Bühne sein.
Takt 19 und 20 Ritardando, nach Fermate 2 Achtel langsam, dann Takt 22 á tempo.
Ab Kopf starkes Ritardando bis im letzten Takt auf 1 der Zug steht. In der Fermate Tumult mit Lok-Glocke, Trillerpfeife, Lok-Signalthorn, Federnbrettchen, Tom-Toms.
In diesen Tumult hinein den letzten Secco-Schlag auf 2.

~ Gute Fahrt ~

accelerando bis
Tempo ♩ = 92 erreicht,
dann Einsatz Orchester

D.S. al Coda con rep.
+nach der letzten
Strophe ⊕ -⊕

2

rit.
(bis der Zug steht)

28

sf

Startreihenfolge:
(der Fantasie sind keine Grenzen gesetzt)

1. Lok-Glocke (in Achteln)
2. Trillerpfeife vom Dirigenten dazu
3. Lok-Signal (Tute) - Abfahrt
4. 2 Schleifbrettchen aneinander reiben
Langsam beginnen, wenn Tempo erreicht, dann setzt das Orchester ein.
Mit dem Schleifbrettchen setzt auch das Metallfedernbrettchen ein.
Beide spielen bis zum Schluss.
Während des Stückes kann auch beliebig die Lok Pfeife eingesetzt werden.
Es darf ruhig etwas Tumult auf der Bühne sein.
Takt 19 und 20 Ritardando, nach Fermate 2 Achtel langsam, dann Takt 22 á tempo.
Ab Kopf starkes Ritardando bis im letzten Takt auf 1 der Zug steht. In der Fermate Tumult mit Lok-Glocke, Trillerpfeife, Lok-Signalthorn, Federnbrettchen, Tom-Toms.
In diesen Tumult hinein den letzten Secco-Schlag auf 2.

~ Gute Fahrt ~

accelerando bis
Tempo ♩ = 92 erreicht,
dann Einsatz Orchester

D.S. al Coda con rep.
+nach der letzten
Strophe ◊ -◊

Startreihenfolge:
(der Fantasie sind keine Grenzen gesetzt)

1. Lok-Glocke (in Achteln)
2. Trillerpfeife vom Dirigenten dazu
3. Lok-Signal (Tute) - Abfahrt
4. 2 Schleifbrettchen aneinander reiben
Langsam beginnen, wenn Tempo erreicht, dann setzt das Orchester ein.
Mit dem Schleifbrettchen setzt auch das Metallfedernbrettchen ein.
Beide spielen bis zum Schluss.
Während des Stückes kann auch beliebig die Lok Pfeife eingesetzt werden.
Es darf ruhig etwas Tumult auf der Bühne sein.
Takt 19 und 20 Ritardando, nach Fermate 2 Achtel langsam, dann Takt 22 á tempo.
Ab Kopf starkes Ritardando bis im letzten Takt auf 1 der Zug steht. In der Fermate Tumult mit Lok-Glocke, Trillerpfeife, Lok-Signalhorn, Federnbrettchen, Tom-Toms.
In diesen Tumult hinein den letzten Secco-Schlag auf 2.

~ Gute Fahrt ~

accelerando bis
Tempo ♩ = 92 erreicht,
dann Einsatz Orchester

D.S. al Coda con rep.
+nach der letzten
Strophe ⊕ -⊕

2

rit.
(bis der Zug steht)

28

sf

Startreihenfolge:
(der Fantasie sind keine Grenzen gesetzt)

1. Lok-Glocke (in Achteln)
2. Trillerpfeife vom Dirigenten dazu
3. Lok-Signal (Tute) - Abfahrt
4. 2 Schleifbrettchen aneinander reiben
Langsam beginnen, wenn Tempo erreicht, dann setzt das Orchester ein.
Mit dem Schleifbrettchen setzt auch das Metallfedernbrettchen ein.
Beide spielen bis zum Schluss.
Während des Stückes kann auch beliebig die Lok Pfeife eingesetzt werden.
Es darf ruhig etwas Tumult auf der Bühne sein.
Takt 19 und 20 Ritardando, nach Fermate 2 Achtel langsam, dann Takt 22 á tempo.
Ab Kopf starkes Ritardando bis im letzten Takt auf 1 der Zug steht. In der Fermate Tumult mit Lok-Glocke, Trillerpfeife, Lok-Signalhorn, Federnbrettchen, Tom-Toms.
In diesen Tumult hinein den letzten Secco-Schlag auf 2.

~ Gute Fahrt ~

accelerando bis
Tempo ♩ = 92 erreicht,
dann Einsatz Orchester

D.S. a
+n

2

ϕ
27

rit.
(bis der Zug steht)

sf

Startreihenfolge:
(der Fantasie sind keine Grenzen gesetzt)

1. Lok-Glocke (in Achteln)
2. Trillerpfeife vom Dirigenten dazu
3. Lok-Signal (Tute) - Abfahrt
4. 2 Schleifbrettchen aneinander reiben
Langsam beginnen, wenn Tempo erreicht, dann setzt das Orchester ein.
Mit dem Schleifbrettchen setzt auch das Metallfedernbrettchen ein.
Beide spielen bis zum Schluss.
Während des Stückes kann auch beliebig die Lok Pfeife eingesetzt werden.
Es darf ruhig etwas Tumult auf der Bühne sein.
Takt 19 und 20 Ritardando, nach Fermate 2 Achtel langsam, dann Takt 22 á tempo.
Ab Kopf starkes Ritardando bis im letzten Takt auf 1 der Zug steht. In der Fermate Tumult mit Lok-Glocke, Trillerpfeife, Lok-Signalhorn, Federnbrettchen, Tom-Toms.
In diesen Tumult hinein den letzten Secco-Schlag auf 2.

~ Gute Fahrt ~

accelerando bis
Tempo ♩ = 92 erreicht,
dann Einsatz Orchester

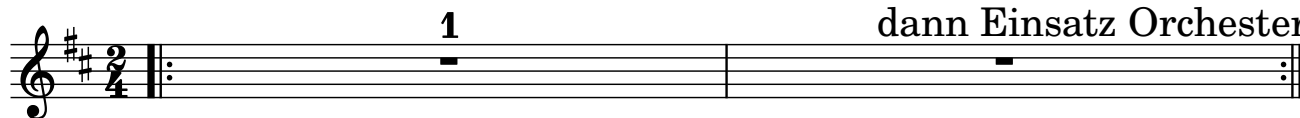

accel. - - - - -

Startreihenfolge:
(der Fantasie sind keine Grenzen gesetzt)

1. Lok-Glocke (in Achteln)
2. Trillerpfeife vom Dirigenten dazu
3. Lok-Signal (Tute) - Abfahrt
4. 2 Schleifbrettchen aneinander reiben
Langsam beginnen, wenn Tempo erreicht, dann setzt das Orchester ein.
Mit dem Schleifbrettchen setzt auch das Metallfedernbrettchen ein.
Beide spielen bis zum Schluss.
Während des Stückes kann auch beliebig die Lok Pfeife eingesetzt werden.
Es darf ruhig etwas Tumult auf der Bühne sein.
Takt 19 und 20 Ritardando, nach Fermate 2 Achtel langsam, dann Takt 22 á tempo.
Ab Kopf starkes Ritardando bis im letzten Takt auf 1 der Zug steht. In der Fermate Tumult mit Lok-Glocke, Trillerpfeife, Lok-Signalhorn, Federnbrettchen, Tom-Toms.
In diesen Tumult hinein den letzten Secco-Schlag auf 2.

~ Gute Fahrt ~

accelerando bis
Tempo ♩ = 92 erreicht,
dann Einsatz Orchester

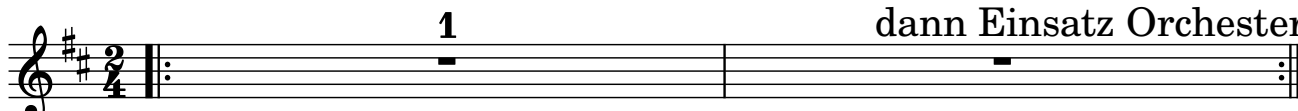

accel. - - - - -

2

♩

25

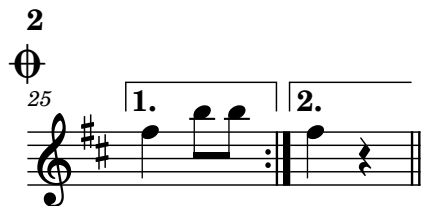

♩

rit. - - - - -
(bis der Zug steht)

D.S. al Coda con rep.
+nach der letzten
Strophe ♩ -♩

Startreihenfolge:
(der Fantasie sind keine Grenzen gesetzt)

1. Lok-Glocke (in Achteln)
2. Trillerpfeife vom Dirigenten dazu
3. Lok-Signal (Tute) - Abfahrt
4. 2 Schleifbrettchen aneinander reiben
Langsam beginnen, wenn Tempo erreicht, dann setzt das Orchester ein.
Mit dem Schleifbrettchen setzt auch das Metallfedernbrettchen ein.
Beide spielen bis zum Schluss.
Während des Stückes kann auch beliebig die Lok Pfeife eingesetzt werden.
Es darf ruhig etwas Tumult auf der Bühne sein.
Takt 19 und 20 Ritardando, nach Fermate 2 Achtel langsam, dann Takt 22 á tempo.
Ab Kopf starkes Ritardando bis im letzten Takt auf 1 der Zug steht. In der Fermate Tumult mit Lok-Glocke, Trillerpfeife, Lok-Signalhorn, Federnbrettchen, Tom-Toms.
In diesen Tumult hinein den letzten Secco-Schlag auf 2.

~ Gute Fahrt ~

accelerando bis
Tempo ♩ = 92 erreicht,
dann Einsatz Orchester

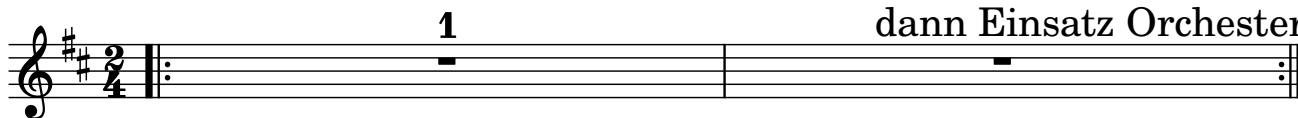

accel. - - - - -

D.S. a
+n

2

27

rit. _____
(bis der Zug steht)

Startreihenfolge:
(der Fantasie sind keine Grenzen gesetzt)

1. Lok-Glocke (in Achteln)
2. Trillerpfeife vom Dirigenten dazu
3. Lok-Signal (Tute) - Abfahrt
4. 2 Schleifbrettchen aneinander reiben
Langsam beginnen, wenn Tempo erreicht, dann setzt das Orchester ein.
Mit dem Schleifbrettchen setzt auch das Metallfedernbrettchen ein.
Beide spielen bis zum Schluss.
Während des Stückes kann auch beliebig die Lok Pfeife eingesetzt werden.
Es darf ruhig etwas Tumult auf der Bühne sein.
Takt 19 und 20 Ritardando, nach Fermate 2 Achtel langsam, dann Takt 22 á tempo.
Ab Kopf starkes Ritardando bis im letzten Takt auf 1 der Zug steht. In der Fermate Tumult mit Lok-Glocke, Trillerpfeife, Lok-Signalthorn, Federnbrettchen, Tom-Toms.
In diesen Tumult hinein den letzten Secco-Schlag auf 2.

~ Gute Fahrt ~

accelerando bis
Tempo ♩ = 92 erreicht,
dann Einsatz Orchester

D.S. al Coda con rep.
+nach der letzten
Strophe ⊕ -⊕

2

31 (rit.) - - -

Startreihenfolge:
(der Fantasie sind keine Grenzen gesetzt)

1. Lok-Glocke (in Achteln)
2. Trillerpfeife vom Dirigenten dazu
3. Lok-Signal (Tute) - Abfahrt
4. 2 Schleifbrettchen aneinander reiben
Langsam beginnen, wenn Tempo erreicht, dann setzt das Orchester ein.
Mit dem Schleifbrettchen setzt auch das Metallfedernbrettchen ein.
Beide spielen bis zum Schluss.
Während des Stückes kann auch beliebig die Lok Pfeife eingesetzt werden.
Es darf ruhig etwas Tumult auf der Bühne sein.
Takt 19 und 20 Ritardando, nach Fermate 2 Achtel langsam, dann Takt 22 á tempo.
Ab Kopf starkes Ritardando bis im letzten Takt auf 1 der Zug steht. In der Fermate Tumult mit Lok-Glocke, Trillerpfeife, Lok-Signalthorn, Federnbrettchen, Tom-Toms.
In diesen Tumult hinein den letzten Secco-Schlag auf 2.

~ Gute Fahrt ~

accelerando bis
Tempo ♩ = 92 erreicht,
dann Einsatz Orchester

13

rit. - - - -
Trillerpfeife

19

-mit heeßt'so:de "Bim-mel-boahn"! Bim,bim, bim,ich warschun kumm,ich hoa mersch ee-moal vur-ge-

25

1. 2.

-numm Bim,bim, numm Ben

rit. - - - -
(bis der Zug steht)

numm Bim,bim, bim,bim,bim-bam bum,off's klee-ne

D.S. al Coda con rep.
+nach der letzten
Strophe Φ - Φ

(rit.) - - - -

30

Boah - n'l loß'ch nischt kumm

Pfeife,
Glocke, etc.
Tumult

Startreihenfolge:
(der Fantasie sind keine Grenzen gesetzt)

1. Lok-Glocke (in Achteln)
2. Trillerpfeife vom Dirigenten dazu
3. Lok-Signal (Tute) - Abfahrt
4. 2 Schleifbrettchen aneinander reiben
Langsam beginnen, wenn Tempo erreicht, dann setzt das Orchester ein.
Mit dem Schleifbrettchen setzt auch das Metallfedernbrettchen ein.
Beide spielen bis zum Schluss.
Während des Stückes kann auch beliebig die Lok Pfeife eingesetzt werden.
Es darf ruhig etwas Tumult auf der Bühne sein.
Takt 19 und 20 Ritardando, nach Fermate 2 Achtel langsam, dann Takt 22 á tempo.
Ab Kopf starkes Ritardando bis im letzten Takt auf 1 der Zug steht. In der Fermate Tumult mit Lok-Glocke, Trillerpfeife, Lok-Signalthorn, Federnbrettchen, Tom-Toms.
In diesen Tumult hinein den letzten Secco-Schlag auf 2.

~ Gute Fahrt ~

accelerando bis
Tempo ♩ = 92 erreicht,
dann Einsatz Orchester

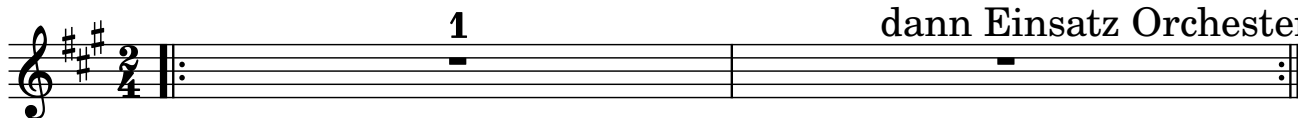

accel. - - - - -

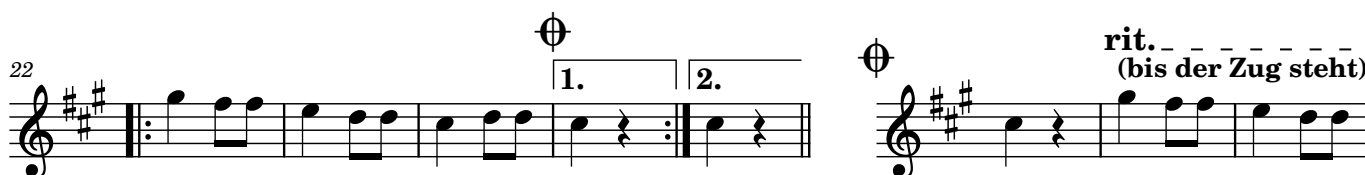

D.S. al Coda con rep.
+nach der letzten
Strophe ⊕ - ⊕

2

30

(rit.) - - - - -

sf

Startreihenfolge:
(der Fantasie sind keine Grenzen gesetzt)

1. Lok-Glocke (in Achteln)
2. Trillerpfeife vom Dirigenten dazu
3. Lok-Signal (Tute) - Abfahrt
4. 2 Schleifbrettchen aneinander reiben
Langsam beginnen, wenn Tempo erreicht, dann setzt das Orchester ein.
Mit dem Schleifbrettchen setzt auch das Metallfedernbrettchen ein.
Beide spielen bis zum Schluss.
Während des Stückes kann auch beliebig die Lok Pfeife eingesetzt werden.
Es darf ruhig etwas Tumult auf der Bühne sein.
Takt 19 und 20 Ritardando, nach Fermate 2 Achtel langsam, dann Takt 22 á tempo.
Ab Kopf starkes Ritardando bis im letzten Takt auf 1 der Zug steht. In der Fermate Tumult mit Lok-Glocke, Trillerpfeife, Lok-Signalhorn, Federnbrettchen, Tom-Toms.
In diesen Tumult hinein den letzten Secco-Schlag auf 2.

~ Gute Fahrt ~

accelerando bis
Tempo ♩ = 92 erreicht,
dann Einsatz Orchester

D.S. al Coda con rep.
+nach der letzten
Strophe ⊕ -⊕

2

30 (rit.)

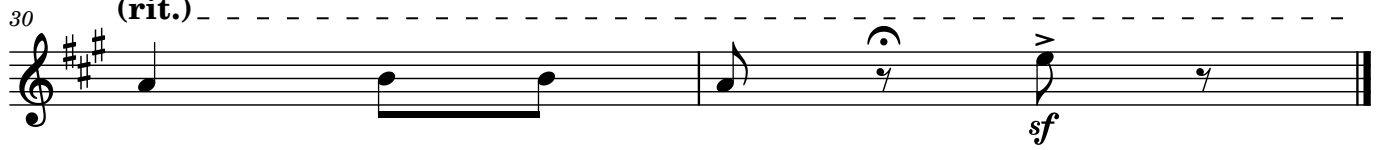

Startreihenfolge:
(der Fantasie sind keine Grenzen gesetzt)

1. Lok-Glocke (in Achteln)
2. Trillerpfeife vom Dirigenten dazu
3. Lok-Signal (Tute) - Abfahrt
4. 2 Schleifbrettchen aneinander reiben
Langsam beginnen, wenn Tempo erreicht, dann setzt das Orchester ein.
Mit dem Schleifbrettchen setzt auch das Metallfedernbrettchen ein.
Beide spielen bis zum Schluss.
Während des Stückes kann auch beliebig die Lok Pfeife eingesetzt werden.
Es darf ruhig etwas Tumult auf der Bühne sein.
Takt 19 und 20 Ritardando, nach Fermate 2 Achtel langsam, dann Takt 22 á tempo.
Ab Kopf starkes Ritardando bis im letzten Takt auf 1 der Zug steht. In der Fermate Tumult mit Lok-Glocke, Trillerpfeife, Lok-Signalhorn, Federnbrettchen, Tom-Toms.
In diesen Tumult hinein den letzten Secco-Schlag auf 2.

~ Gute Fahrt ~

accelerando bis
Tempo ♩ = 92 erreicht,
dann Einsatz Orchester

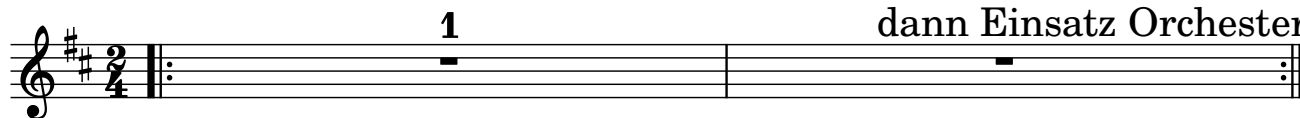

accel. - - - - -

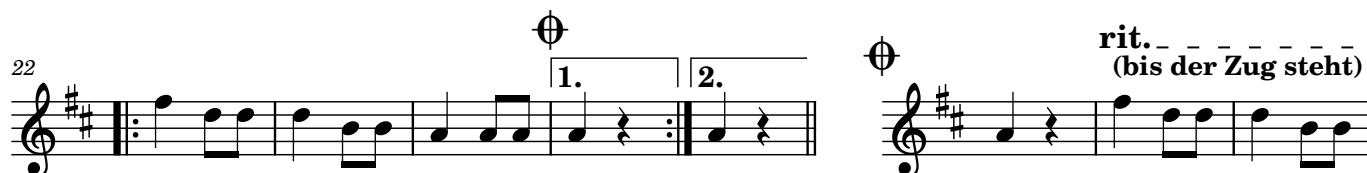

D.S. al Coda con rep.
+nach der letzten
Strophe ⊕ - ⊕

2

30

(rit.)

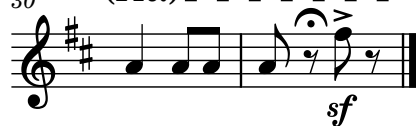

Startreihenfolge:
(der Fantasie sind keine Grenzen gesetzt)

1. Lok-Glocke (in Achteln)
2. Trillerpfeife vom Dirigenten dazu
3. Lok-Signal (Tute) - Abfahrt
4. 2 Schleifbrettchen aneinander reiben
Langsam beginnen, wenn Tempo erreicht, dann setzt das Orchester ein.
Mit dem Schleifbrettchen setzt auch das Metallfedernbrettchen ein.
Beide spielen bis zum Schluss.
Während des Stückes kann auch beliebig die Lok Pfeife eingesetzt werden.
Es darf ruhig etwas Tumult auf der Bühne sein.
Takt 19 und 20 Ritardando, nach Fermate 2 Achtel langsam, dann Takt 22 á tempo.
Ab Kopf starkes Ritardando bis im letzten Takt auf 1 der Zug steht. In der Fermate Tumult mit Lok-Glocke, Trillerpfeife, Lok-Signalthorn, Federnbrettchen, Tom-Toms.
In diesen Tumult hinein den letzten Secco-Schlag auf 2.

~ Gute Fahrt ~

accelerando bis
Tempo ♩ = 92 erreicht,
dann Einsatz Orchester

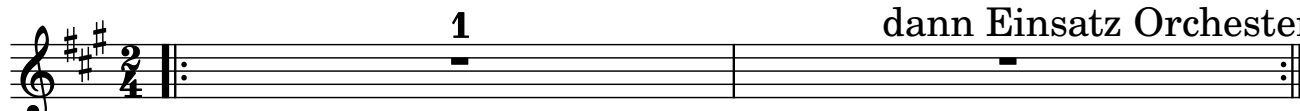

accel. - - - - -

D.S. al Coda con rep.
+nach der letzten
Strophe ◊ -◊

2

28 **rit.**
(bis der Zug steht)

Startreihenfolge:
(der Fantasie sind keine Grenzen gesetzt)

1. Lok-Glocke (in Achteln)
2. Trillerpfeife vom Dirigenten dazu
3. Lok-Signal (Tute) - Abfahrt
4. 2 Schleifbrettchen aneinander reiben
Langsam beginnen, wenn Tempo erreicht, dann setzt das Orchester ein.
Mit dem Schleifbrettchen setzt auch das Metallfedernbrettchen ein.
Beide spielen bis zum Schluss.
Während des Stückes kann auch beliebig die Lok Pfeife eingesetzt werden.
Es darf ruhig etwas Tumult auf der Bühne sein.
Takt 19 und 20 Ritardando, nach Fermate 2 Achtel langsam, dann Takt 22 á tempo.
Ab Kopf starkes Ritardando bis im letzten Takt auf 1 der Zug steht. In der Fermate Tumult mit Lok-Glocke, Trillerpfeife, Lok-Signalhorn, Federnbrettchen, Tom-Toms.
In diesen Tumult hinein den letzten Secco-Schlag auf 2.

~ Gute Fahrt ~

accelerando bis
Tempo ♩ = 92 erreicht,
dann Einsatz Orchester

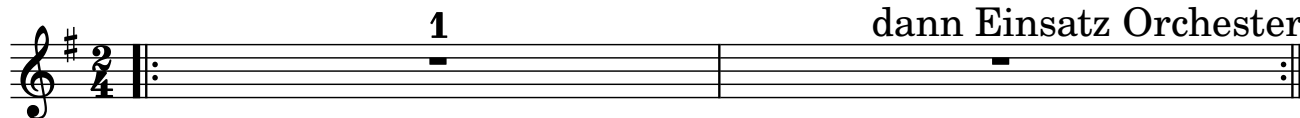

accel. -----

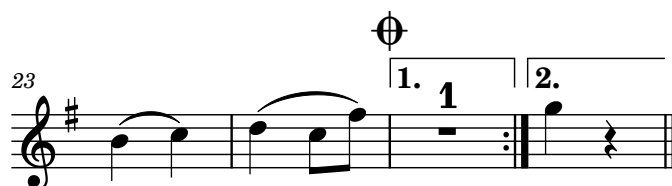

D.S. al Coda con rep.
+nach der letzten
Strophe ⊕ -⊕

2

31 (rit.) - -

sf

Startreihenfolge:
(der Fantasie sind keine Grenzen gesetzt)

1. Lok-Glocke (in Achteln)
2. Trillerpfeife vom Dirigenten dazu
3. Lok-Signal (Tute) - Abfahrt
4. 2 Schleifbrettchen aneinander reiben
Langsam beginnen, wenn Tempo erreicht, dann setzt das Orchester ein.
Mit dem Schleifbrettchen setzt auch das Metallfedernbrettchen ein.
Beide spielen bis zum Schluss.
Während des Stückes kann auch beliebig die Lok Pfeife eingesetzt werden.
Es darf ruhig etwas Tumult auf der Bühne sein.
Takt 19 und 20 Ritardando, nach Fermate 2 Achtel langsam, dann Takt 22 á tempo.
Ab Kopf starkes Ritardando bis im letzten Takt auf 1 der Zug steht. In der Fermate Tumult mit Lok-Glocke, Trillerpfeife, Lok-Signalthorn, Federnbrettchen, Tom-Toms.
In diesen Tumult hinein den letzten Secco-Schlag auf 2.

~ Gute Fahrt ~

accelerando bis
Tempo ♩ = 92 erreicht,
dann Einsatz Orchester

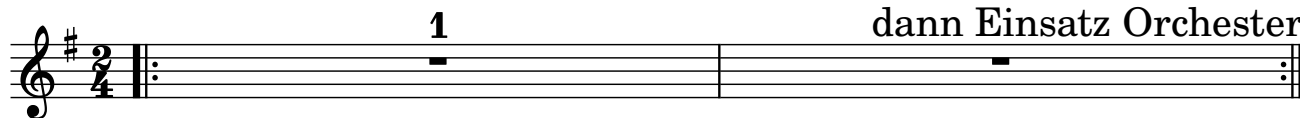

accel. - - - - -

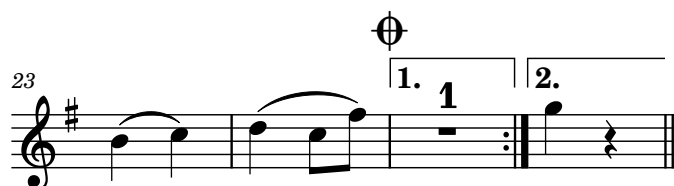

D.S. al Coda con rep.
+nach der letzten
Strophe ◊ -◊

2

31 (rit.) - - -

Startreihenfolge:

(der Fantasie sind keine Grenzen gesetzt)

1. Lok-Glocke (in Achteln)

2. Trillerpfeife vom Dirigenten dazu

3. Lok-Signal (Tute) - Abfahrt

4. 2 Schleifbrettchen aneinander reiben

Langsam beginnen, wenn Tempo erreicht, dann setzt das Orchester ein.

Mit dem Schleifbrettchen setzt auch das Metallfedernbrettchen ein.

Beide spielen bis zum Schluss.

Während des Stückes kann auch beliebig die Lok Pfeife eingesetzt werden.

Es darf ruhig etwas Tumult auf der Bühne sein.

Takt 19 und 20 Ritardando, nach Fermate 2 Achtel langsam, dann Takt 22 á tempo.

Ab Kopf starkes Ritardando bis im letzten Takt auf 1 der Zug steht. In der Fermate Tumult mit Lok-Glocke, Trillerpfeife, Lok-Signalhorn, Federnbrettchen, Tom-Toms.

In diesen Tumult hinein den letzten Secco-Schlag auf 2.

~ **Gute Fahrt** ~

accelerando bis
Tempo ♩ = 92 erreicht,
dann Einsatz Orchester

2

♩ = 92 frisch

D.S. al Coda con
+nach der le
Strophe

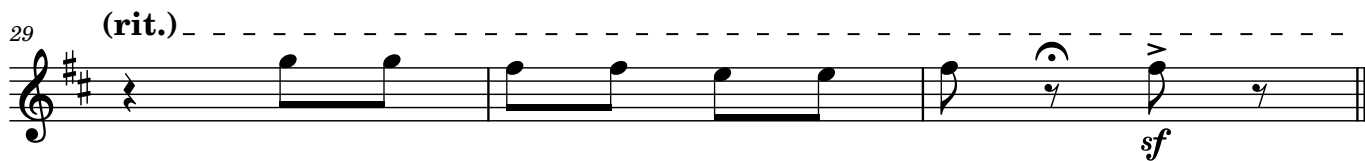

Startreihenfolge:
(der Fantasie sind keine Grenzen gesetzt)

1. Lok-Glocke (in Achteln)
2. Trillerpfeife vom Dirigenten dazu
3. Lok-Signal (Tute) - Abfahrt
4. 2 Schleifbrettchen aneinander reiben
Langsam beginnen, wenn Tempo erreicht, dann setzt das Orchester ein.
Mit dem Schleifbrettchen setzt auch das Metallfedernbrettchen ein.
Beide spielen bis zum Schluss.
Während des Stückes kann auch beliebig die Lok Pfeife eingesetzt werden.
Es darf ruhig etwas Tumult auf der Bühne sein.
Takt 19 und 20 Ritardando, nach Fermate 2 Achtel langsam, dann Takt 22 á tempo.
Ab Kopf starkes Ritardando bis im letzten Takt auf 1 der Zug steht. In der Fermate Tumult mit Lok-Glocke, Trillerpfeife, Lok-Signalhorn, Federnbrettchen, Tom-Toms.
In diesen Tumult hinein den letzten Secco-Schlag auf 2.

~ Gute Fahrt ~

accelerando bis
Tempo ♩ = 92 erreicht,
dann Einsatz Orchester

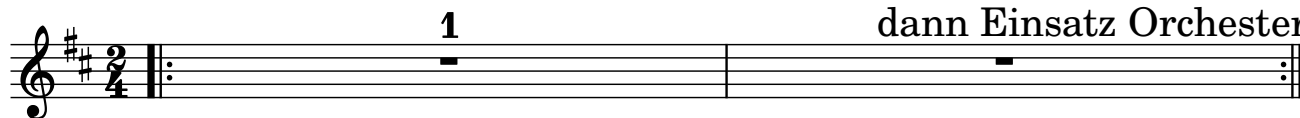

accel. - - - - -

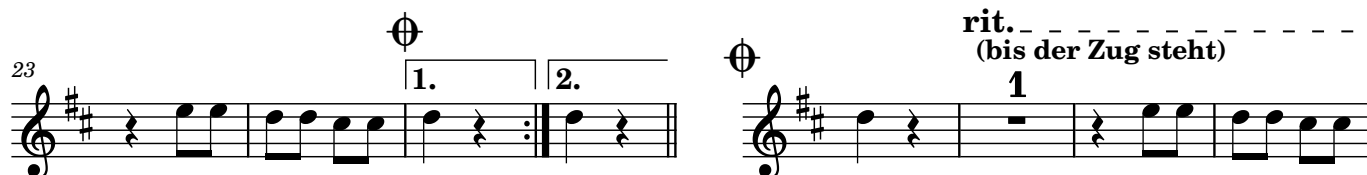

D.S. al Coda con rep.
+nach der letzten
Strophe ⊕ -⊕

2

31 (rit.) - -

sf

Startreihenfolge:
(der Fantasie sind keine Grenzen gesetzt)

1. Lok-Glocke (in Achteln)
2. Trillerpfeife vom Dirigenten dazu
3. Lok-Signal (Tute) - Abfahrt
4. 2 Schleifbrettchen aneinander reiben
Langsam beginnen, wenn Tempo erreicht, dann setzt das Orchester ein.
Mit dem Schleifbrettchen setzt auch das Metallfedernbrettchen ein.
Beide spielen bis zum Schluss.
Während des Stückes kann auch beliebig die Lok Pfeife eingesetzt werden.
Es darf ruhig etwas Tumult auf der Bühne sein.
Takt 19 und 20 Ritardando, nach Fermate 2 Achtel langsam, dann Takt 22 á tempo.
Ab Kopf starkes Ritardando bis im letzten Takt auf 1 der Zug steht. In der Fermate Tumult mit Lok-Glocke, Trillerpfeife, Lok-Signalthorn, Federnbrettchen, Tom-Toms.
In diesen Tumult hinein den letzten Secco-Schlag auf 2.

~ Gute Fahrt ~

accelerando bis
Tempo ♩ = 92 erreicht,
dann Einsatz Orchester

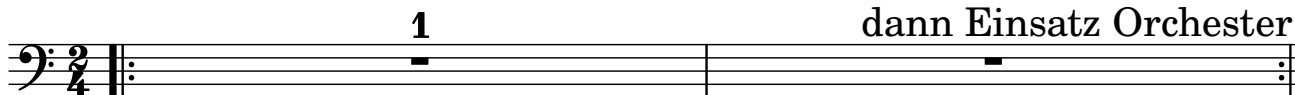

accel. - - - - -

D.S. al Coda con rep.
+nach der letzten
Strophe ⊕ -⊕

2

30 (rit.) - - - - -

sf

Startreihenfolge:
(der Fantasie sind keine Grenzen gesetzt)

1. Lok-Glocke (in Achteln)
2. Trillerpfeife vom Dirigenten dazu
3. Lok-Signal (Tute) - Abfahrt
4. 2 Schleifbrettchen aneinander reiben
Langsam beginnen, wenn Tempo erreicht, dann setzt das Orchester ein.
Mit dem Schleifbrettchen setzt auch das Metallfedernbrettchen ein.
Beide spielen bis zum Schluss.
Während des Stückes kann auch beliebig die Lok Pfeife eingesetzt werden.
Es darf ruhig etwas Tumult auf der Bühne sein.
Takt 19 und 20 Ritardando, nach Fermate 2 Achtel langsam, dann Takt 22 á tempo.
Ab Kopf starkes Ritardando bis im letzten Takt auf 1 der Zug steht. In der Fermate Tumult mit Lok-Glocke, Trillerpfeife, Lok-Signalhorn, Federnbrettchen, Tom-Toms.
In diesen Tumult hinein den letzten Secco-Schlag auf 2.

~ Gute Fahrt ~

accelerando bis
Tempo ♩ = 92 erreicht,
dann Einsatz Orchester

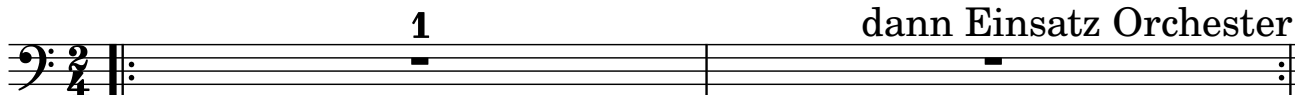

accel. - - - - -

D.S. al Coda con rep.
+nach der letzten
Strophe ϕ - ϕ

2

31 (rit.) - -

Startreihenfolge:
(der Fantasie sind keine Grenzen gesetzt)

1. Lok-Glocke (in Achteln)
2. Trillerpfeife vom Dirigenten dazu
3. Lok-Signal (Tute) - Abfahrt
4. 2 Schleifbrettchen aneinander reiben
Langsam beginnen, wenn Tempo erreicht, dann setzt das Orchester ein.
Mit dem Schleifbrettchen setzt auch das Metallfedernbrettchen ein.
Beide spielen bis zum Schluss.
Während des Stückes kann auch beliebig die Lok Pfeife eingesetzt werden.
Es darf ruhig etwas Tumult auf der Bühne sein.
Takt 19 und 20 Ritardando, nach Fermate 2 Achtel langsam, dann Takt 22 á tempo.
Ab Kopf starkes Ritardando bis im letzten Takt auf 1 der Zug steht. In der Fermate Tumult mit Lok-Glocke, Trillerpfeife, Lok-Signalthorn, Federnbrettchen, Tom-Toms.
In diesen Tumult hinein den letzten Secco-Schlag auf 2.

~ Gute Fahrt ~

accelerando bis
Tempo ♩ = 92 erreicht,
dann Einsatz Orchester

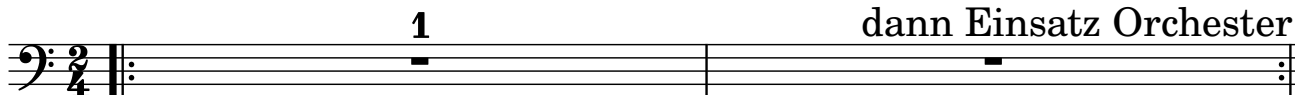

accel. - - - - -

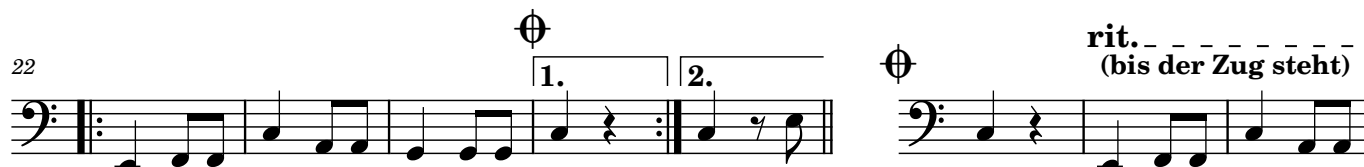

D.S. al Coda con rep.
+nach der letzten
Strophe ⊕ -⊕

Startreihenfolge:
(der Fantasie sind keine Grenzen gesetzt)

1. Lok-Glocke (in Achteln)
2. Trillerpfeife vom Dirigenten dazu
3. Lok-Signal (Tute) - Abfahrt
4. 2 Schleifbrettchen aneinander reiben
Langsam beginnen, wenn Tempo erreicht, dann setzt das Orchester ein.
Mit dem Schleifbrettchen setzt auch das Metallfedernbrettchen ein.
Beide spielen bis zum Schluss.
Während des Stückes kann auch beliebig die Lok Pfeife eingesetzt werden.
Es darf ruhig etwas Tumult auf der Bühne sein.
Takt 19 und 20 Ritardando, nach Fermate 2 Achtel langsam, dann Takt 22 á tempo.
Ab Kopf starkes Ritardando bis im letzten Takt auf 1 der Zug steht. In der Fermate Tumult mit Lok-Glocke, Trillerpfeife, Lok-Signalthorn, Federnbrettchen, Tom-Toms.
In diesen Tumult hinein den letzten Secco-Schlag auf 2.

~ Gute Fahrt ~

accelerando bis
Tempo ♩ = 92 erreicht,
dann Einsatz Orchester

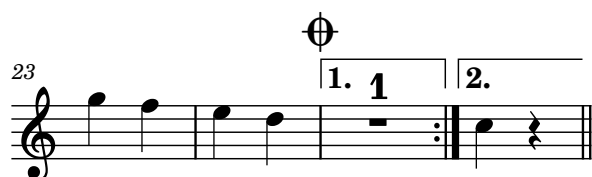

D.S. al Coda con rep.
+nach der letzten
Strophe ☉ -☉

Startreihenfolge:
(der Fantasie sind keine Grenzen gesetzt)

1. Lok-Glocke (in Achteln)
2. Trillerpfeife vom Dirigenten dazu
3. Lok-Signal (Tute) - Abfahrt
4. 2 Schleifbrettchen aneinander reiben
Langsam beginnen, wenn Tempo erreicht, dann setzt das Orchester ein.
Mit dem Schleifbrettchen setzt auch das Metallfedernbrettchen ein.
Beide spielen bis zum Schluss.
Während des Stückes kann auch beliebig die Lok Pfeife eingesetzt werden.
Es darf ruhig etwas Tumult auf der Bühne sein.
Takt 19 und 20 Ritardando, nach Fermate 2 Achtel langsam, dann Takt 22 á tempo.
Ab Kopf starkes Ritardando bis im letzten Takt auf 1 der Zug steht. In der Fermate Tumult mit Lok-Glocke, Trillerpfeife, Lok-Signalthorn, Federnbrettchen, Tom-Toms.
In diesen Tumult hinein den letzten Secco-Schlag auf 2.

~ Gute Fahrt ~

accelerando bis
Tempo ♩ = 92 erreicht,
dann Einsatz Orchester

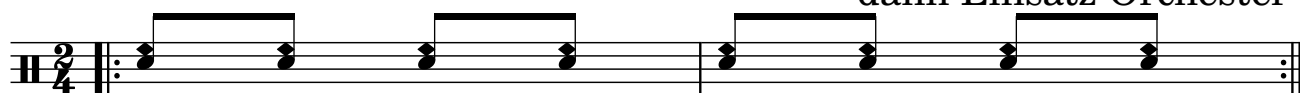

accel. - - - - -

D.S. al Coda con rep.
+nach der letzten
Strophe ⊕ -⊕

2
31 (rit.) - - -

sf

Startreihenfolge:
(der Fantasie sind keine Grenzen gesetzt)

1. Lok-Glocke (in Achteln)
2. Trillerpfeife vom Dirigenten dazu
3. Lok-Signal (Tute) - Abfahrt
4. 2 Schleifbrettchen aneinander reiben
Langsam beginnen, wenn Tempo erreicht, dann setzt das Orchester ein.
Mit dem Schleifbrettchen setzt auch das Metallfedernbrettchen ein.
Beide spielen bis zum Schluss.
Während des Stückes kann auch beliebig die Lok Pfeife eingesetzt werden.
Es darf ruhig etwas Tumult auf der Bühne sein.
Takt 19 und 20 Ritardando, nach Fermate 2 Achtel langsam, dann Takt 22 á tempo.
Ab Kopf starkes Ritardando bis im letzten Takt auf 1 der Zug steht. In der Fermate Tumult mit Lok-Glocke, Trillerpfeife, Lok-Signalthorn, Federnbrettchen, Tom-Toms.
In diesen Tumult hinein den letzten Secco-Schlag auf 2.

~ Gute Fahrt ~

accelerando bis
Tempo ♩ = 92 erreicht,
dann Einsatz Orchester

2

26 **2.**

rit. -----
 (bis der Zug steht)

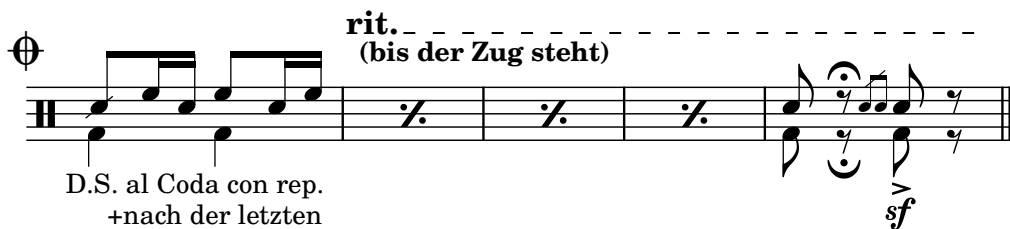

D.S. al Coda con rep.
 +nach der letzten
 Strophe Φ - Φ

Startreihenfolge:
(der Fantasie sind keine Grenzen gesetzt)

1. Lok-Glocke (in Achteln)
2. Trillerpfeife vom Dirigenten dazu
3. Lok-Signal (Tute) - Abfahrt
4. 2 Schleifbrettchen aneinander reiben
Langsam beginnen, wenn Tempo erreicht, dann setzt das Orchester ein.
Mit dem Schleifbrettchen setzt auch das Metallfedernbrettchen ein.
Beide spielen bis zum Schluss.
Während des Stückes kann auch beliebig die Lok Pfeife eingesetzt werden.
Es darf ruhig etwas Tumult auf der Bühne sein.
Takt 19 und 20 Ritardando, nach Fermate 2 Achtel langsam, dann Takt 22 á tempo.
Ab Kopf starkes Ritardando bis im letzten Takt auf 1 der Zug steht. In der Fermate Tumult mit Lok-Glocke, Trillerpfeife, Lok-Signalhorn, Federnbrettchen, Tom-Toms.
In diesen Tumult hinein den letzten Secco-Schlag auf 2.

~ Gute Fahrt ~

accelerando bis
Tempo ♩ = 92 erreicht,
dann Einsatz Orchester

Startreihenfolge:
(der Fantasie sind keine Grenzen gesetzt)

1. Lok-Glocke (in Achteln)
2. Trillerpfeife vom Dirigenten dazu
3. Lok-Signal (Tute) - Abfahrt
4. 2 Schleifbrettchen aneinander reiben
Langsam beginnen, wenn Tempo erreicht, dann setzt das Orchester ein.
Mit dem Schleifbrettchen setzt auch das Metallfedernbrettchen ein.
Beide spielen bis zum Schluss.
Während des Stückes kann auch beliebig die Lok Pfeife eingesetzt werden.
Es darf ruhig etwas Tumult auf der Bühne sein.
Takt 19 und 20 Ritardando, nach Fermate 2 Achtel langsam, dann Takt 22 á tempo.
Ab Kopf starkes Ritardando bis im letzten Takt auf 1 der Zug steht. In der Fermate Tumult mit Lok-Glocke, Trillerpfeife, Lok-Signalhorn, Federnbrettchen, Tom-Toms.
In diesen Tumult hinein den letzten Secco-Schlag auf 2.

~ Gute Fahrt ~

accelerando bis
Tempo ♩ = 92 erreicht,
dann Einsatz Orchester

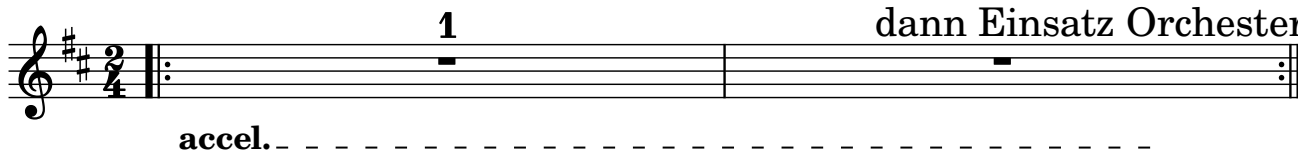

2

♩

25

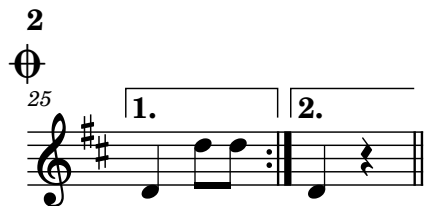

♩

rit. -----

(bis der Zug steht)

sf

D.S. al Coda con rep.
+nach der letzten
Strophe ♩ - ♩

Startreihenfolge:
(der Fantasie sind keine Grenzen gesetzt)

1. Lok-Glocke (in Achteln)
2. Trillerpfeife vom Dirigenten dazu
3. Lok-Signal (Tute) - Abfahrt
4. 2 Schleifbrettchen aneinander reiben
Langsam beginnen, wenn Tempo erreicht, dann setzt das Orchester ein.
Mit dem Schleifbrettchen setzt auch das Metallfedernbrettchen ein.
Beide spielen bis zum Schluss.
Während des Stückes kann auch beliebig die Lok Pfeife eingesetzt werden.
Es darf ruhig etwas Tumult auf der Bühne sein.
Takt 19 und 20 Ritardando, nach Fermate 2 Achtel langsam, dann Takt 22 á tempo.
Ab Kopf starkes Ritardando bis im letzten Takt auf 1 der Zug steht. In der Fermate Tumult mit Lok-Glocke, Trillerpfeife, Lok-Signalhorn, Federnbrettchen, Tom-Toms.
In diesen Tumult hinein den letzten Secco-Schlag auf 2.

~ Gute Fahrt ~

accelerando bis
Tempo ♩ = 92 erreicht,
dann Einsatz Orchester

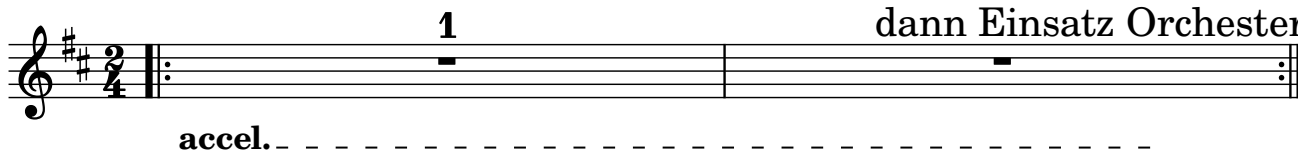

2

♩

25

1.

2.

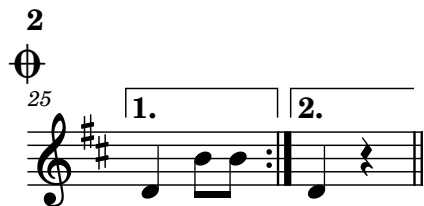

♩

rit. (bis der Zug steht)

sf

D.S. al Coda con rep.
+nach der letzten
Strophe ♩ -♩

Euphonium (Violinschlüssel) ~~1~~ **Vun klenn Boahnl**

Partitur

Text: Kurt Piehler
Musik: Kurt Piehler
Bearbeitung: Hendrik Kralle

Startreihenfolge:
(der Fantasie sind keine Grenzen gesetzt)

1. Lok-Glocke (in Achteln)
2. Trillerpfeife vom Dirigenten dazu
3. Lok-Signal (Tute) - Abfahrt
4. 2 Schleifbrettchen aneinander reiben
Langsam beginnen, wenn Tempo erreicht, dann setzt das Orchester ein.
Mit dem Schleifbrettchen setzt auch das Metallfedernbrettchen ein.
Beide spielen bis zum Schluss.
Während des Stückes kann auch beliebig die Lok Pfeife eingesetzt werden.
Es darf ruhig etwas Tumult auf der Bühne sein.
Takt 19 und 20 Ritardando, nach Fermate 2 Achtel langsam, dann Takt 22 á tempo.
Ab Kopf starkes Ritardando bis im letzten Takt auf 1 der Zug steht. In der Fermate Tumult mit Lok-Glocke, Trillerpfeife, Lok-Signalthorn, Federnbrettchen, Tom-Toms.
In diesen Tumult hinein den letzten Secco-Schlag auf 2.

~ Gute Fahrt ~

accelerando bis
Tempo ♩ = 92 erreicht,
dann Einsatz Orchester

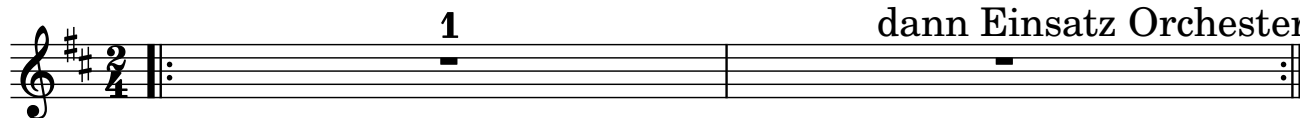

accel. - - - - -

D.S. al Coda con rep.
+nach der letzten
Strophe ⊕ -⊕

2

29

(rit.)

Euphonium (Violinschlüssel) (1)

Vun klenn Boahnl

Partitur

Text: Kurt Piehler
Musik: Kurt Piehler
Bearbeitung: Hendrik Kralle

Startreihenfolge:
(der Fantasie sind keine Grenzen gesetzt)

1. Lok-Glocke (in Achteln)

2. Trillerpfeife vom Dirigenten dazu

3. Lok-Signal (Tute) - Abfahrt

4. 2 Schleifbrettchen aneinander reiben

Langsam beginnen, wenn Tempo erreicht, dann setzt das Orchester ein.

Mit dem Schleifbrettchen setzt auch das Metallfedernbrettchen ein.

Beide spielen bis zum Schluss.

Während des Stückes kann auch beliebig die Lok Pfeife eingesetzt werden.

Es darf ruhig etwas Tumult auf der Bühne sein.

Takt 19 und 20 Ritardando, nach Fermate 2 Achtel langsam, dann Takt 22 á tempo.

Ab Kopf starkes Ritardando bis im letzten Takt auf 1 der Zug steht. In der Fermate Tumult mit Lok-Glocke, Trillerpfeife, Lok-Signalthorn, Federnbrettchen, Tom-Toms.

In diesen Tumult hinein den letzten Secco-Schlag auf 2.

~ Gute Fahrt ~

accelerando bis
Tempo ♩ = 92 erreicht,
dann Einsatz Orchester

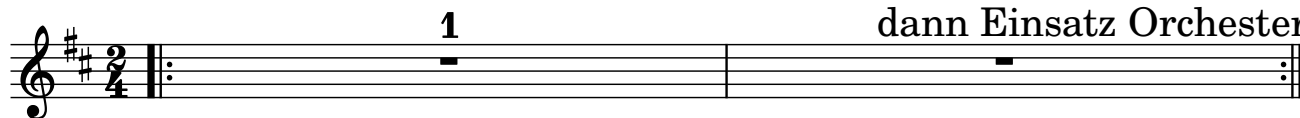

accel. - - - - -

D.S. al Coda con rep.
+nach der letzten
Strophe ⊕ -⊕

2

30

(rit.)

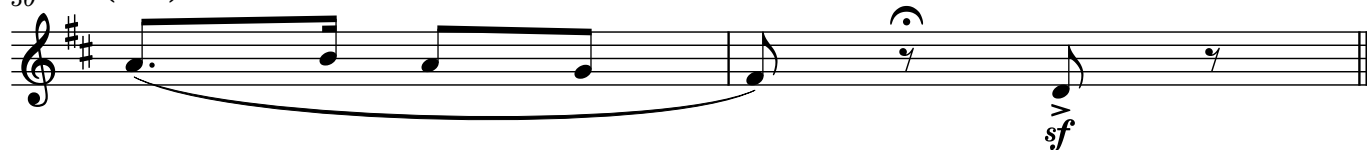

Startreihenfolge:
(der Fantasie sind keine Grenzen gesetzt)

1. Lok-Glocke (in Achteln)
2. Trillerpfeife vom Dirigenten dazu
3. Lok-Signal (Tute) - Abfahrt
4. 2 Schleifbrettchen aneinander reiben
Langsam beginnen, wenn Tempo erreicht, dann setzt das Orchester ein.
Mit dem Schleifbrettchen setzt auch das Metallfedernbrettchen ein.
Beide spielen bis zum Schluss.
Während des Stückes kann auch beliebig die Lok Pfeife eingesetzt werden.
Es darf ruhig etwas Tumult auf der Bühne sein.
Takt 19 und 20 Ritardando, nach Fermate 2 Achtel langsam, dann Takt 22 á tempo.
Ab Kopf starkes Ritardando bis im letzten Takt auf 1 der Zug steht. In der Fermate Tumult mit Lok-Glocke, Trillerpfeife, Lok-Signalhorn, Federnbrettchen, Tom-Toms.
In diesen Tumult hinein den letzten Secco-Schlag auf 2.

~ Gute Fahrt ~

accelerando bis
Tempo ♩ = 92 erreicht,
dann Einsatz Orchester

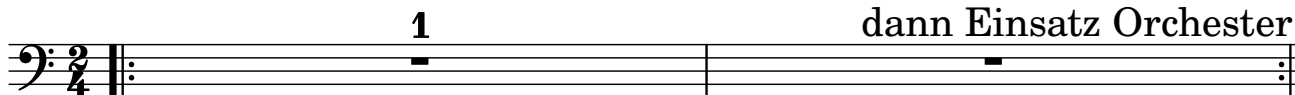

accel. - - - - -

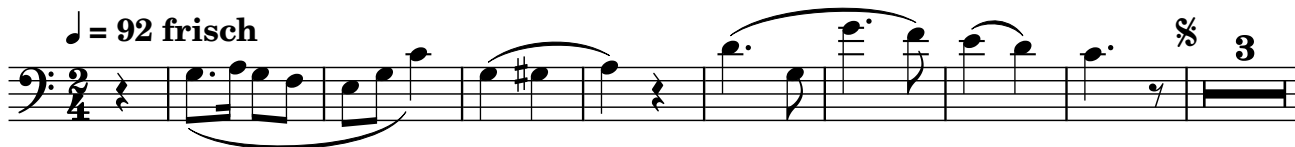

12

D.S. al Coda con rep.
+nach der letzten
Strophe ⊕ -⊕

2

30 (rit.) - - - - -

sf

Tuba 1

Vun klenn Boahnl

Partitur

Text: Kurt Piehler
Musik: Kurt Piehler
Bearbeitung: Hendrik Kralle

Startreihenfolge:
(der Fantasie sind keine Grenzen gesetzt)

1. Lok-Glocke (in Achteln)
2. Trillerpfeife vom Dirigenten dazu
3. Lok-Signal (Tute) - Abfahrt
4. 2 Schleifbrettchen aneinander reiben
Langsam beginnen, wenn Tempo erreicht, dann setzt das Orchester ein.
Mit dem Schleifbrettchen setzt auch das Metallfedernbrettchen ein.
Beide spielen bis zum Schluss.
Während des Stückes kann auch beliebig die Lok Pfeife eingesetzt werden.
Es darf ruhig etwas Tumult auf der Bühne sein.
Takt 19 und 20 Ritardando, nach Fermate 2 Achtel langsam, dann Takt 22 á tempo.
Ab Kopf starkes Ritardando bis im letzten Takt auf 1 der Zug steht. In der Fermate Tumult mit Lok-Glocke, Trillerpfeife, Lok-Signalhorn, Federnbrettchen, Tom-Toms.
In diesen Tumult hinein den letzten Secco-Schlag auf 2.

~ Gute Fahrt ~

accelerando bis
Tempo ♩ = 92 erreicht,
dann Einsatz Orchester

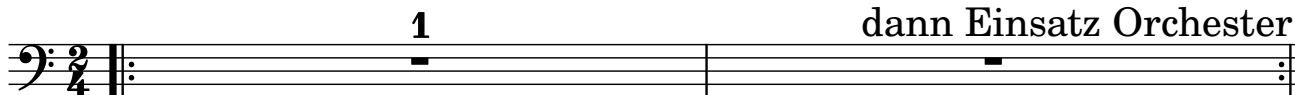

accel. - - - - -

D.S. al Coda con rep
+ nach der letzten
Strophe ☉ - ☉

2

28 **rit.**
(bis der Zug steht)

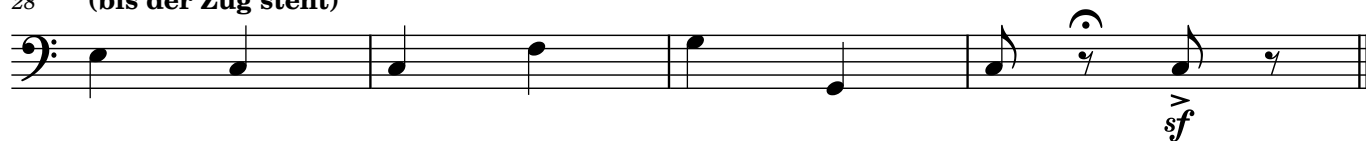

Tuba 2

Vun klenn Boahnl

Partitur

Text: Kurt Piehler
Musik: Kurt Piehler
Bearbeitung: Hendrik Kralle

Startreihenfolge:
(der Fantasie sind keine Grenzen gesetzt)

1. Lok-Glocke (in Achteln)
2. Trillerpfeife vom Dirigenten dazu
3. Lok-Signal (Tute) - Abfahrt
4. 2 Schleifbrettchen aneinander reiben
Langsam beginnen, wenn Tempo erreicht, dann setzt das Orchester ein.
Mit dem Schleifbrettchen setzt auch das Metallfedernbrettchen ein.
Beide spielen bis zum Schluss.
Während des Stückes kann auch beliebig die Lok Pfeife eingesetzt werden.
Es darf ruhig etwas Tumult auf der Bühne sein.
Takt 19 und 20 Ritardando, nach Fermate 2 Achtel langsam, dann Takt 22 á tempo.
Ab Kopf starkes Ritardando bis im letzten Takt auf 1 der Zug steht. In der Fermate Tumult mit Lok-Glocke, Trillerpfeife, Lok-Signalthorn, Federnbrettchen, Tom-Toms.
In diesen Tumult hinein den letzten Secco-Schlag auf 2.

~ Gute Fahrt ~

accelerando bis
Tempo ♩ = 92 erreicht,
dann Einsatz Orchester

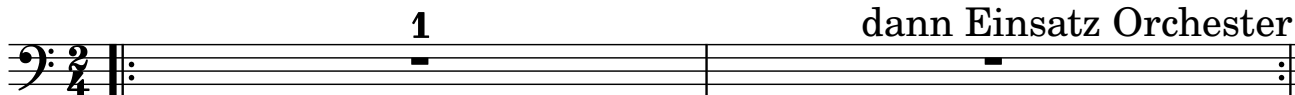

accel.

♩ = 92 frisch

10

19

rit.

D.S. al Coda con rep.
+nach der letzter
Strophe ☉ -☉

2

28 **rit.**
(bis der Zug steht)

